



2026年(令和8年)
No.1380

広報

大野城

Onojo City
Public Relations

【表紙写真】 街を彩るあじさいの花



●主な内容

熱中症を予防しよう	2
活用しよう！ゼロカーボン推進補助金制度	10・11
今年度の行政区長が決まりました	16

水不足が
深刻化しています
節水に協力
してください！

掲載している内容は、5月19日(火)時点のものです。

外国人向けに広報「大野城」の情報をホームページに掲載しています。

Useful information for foreign residents selected from the city magazine "ONOJO" is available on Onojo City's web site.



QR code for
English page

熱中症を予防しよう

熱中症は、高温多湿な環境に長くいることで、徐々に体内の水分や塩分のバランスが崩れ、体温調節機能がうまく働かなくなり、体内に熱がこもった状態を指します。屋外だけでなく室内でも何もしないときでも発症し、救急搬送されたり、場合によっては死亡することもあります。熱中症について正しい知識を身につけ、体調の変化に気をつけるとともに、周囲にも気を配り、熱中症による健康被害を防ぎましょう。

暑さを避ける

室内では

- ◆ エアコンや扇風機などで温度をこまめに調節する
 - ◆ 遮光カーテン・すだれ・打ち水を利用する
 - ◆ 室温や暑さ指数(WBGT)をこまめに確認する
- ※暑さ指数(WBGT)とは、人体と外気との熱のやりとり(熱収支)に着目し、気温、湿度、日射、風の要素をもとに算出する指標

外出時には

- ◆ 日傘や帽子を着用する



- ◆ 天気の良い日は、日陰を利用し、こまめに休憩する

体の蓄熱を避けるために通気性の良い、吸湿性・速乾性のある衣服を着用する

- ◆ 保冷剤・氷・冷たいタオルなどで、体を冷やす

こまめに水分を補給する

室内でも、外出時でも、水分を補給しましょう。大量に発汗する状況では、経口補水液(水に食塩とブドウ糖を溶かしたもの)などで塩分なども補給しましょう。

のどの渇きを感じなくてもこまめに水分補給をしましょう。



体調を整える

- ◆ バランスの良い食事を心掛け、朝ごはんをしっかり食べて体力をつける

- ◆ 寝苦しい夜は空気の通りを良くしたり、通気性の良い寝具を使ったりして、ぐっすり眠れる工夫をする

熱中症の症状

- ◆ めまい・立ちくらみ・生あくび・大量の発汗・筋肉痛・筋肉のこむら返り

症状がすすむと

- ◆ 頭痛・嘔吐・倦怠感・判断力低下
集力低下・虚脱感

熱中症が疑われる人を見かけたら

- ◆ エアコンが効いている室内や風通しのよい日陰など、涼しい場所へ避難させる

- ◆ 衣服をゆるめ、体を冷やす(特に、首の周り、脇の下、足の付け根など)

- ◆ 水分・塩分、経口補水液などを補給する(経口補水液を一時に大量に飲むと、ナトリウムの過剰摂取になる可能性もあります。)

- ◆ 自力で水が飲めない、応答がおかしいときは、ためらわずに救急車を呼ぶ

特に注意が必要な場合

- ◆ 高齢者やこども、障がい者(児)など(体温調節がうまくできない場合や、自分で水分が取れない場合などに、熱中症になりやすくなります。)
- ◆ 湿度が高い日や風が弱い日
- ◆ 体が暑さに慣れていないとき
- ◆ 体調がよくないとき

問い合わせ先

健康課健康長寿担当(すこやか交流プラザ内)

☎(501)2222



熱中症予防のための情報・資料サイト(厚生労働省)

※熱中症による死亡者は、高齢者が多く、80歳以上が約半数を占めています。

年齢別/熱中症死亡者の割合

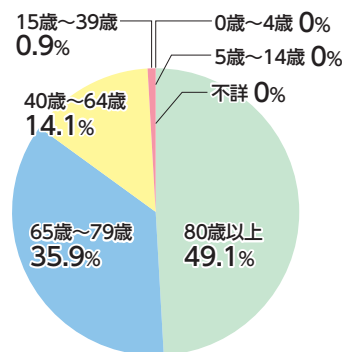

出典:人口動態統計(令和6年)



6月は食育月間です

食べていますか 元気の源 朝ごはん



「2つのリズム」を整えてすこやかに！

人間のからだには体内時計といって、1日単位で、睡眠や体温、血圧やホルモン分泌などの変化を調整している大切な機能があります。体内時計は光と関係があり、太陽がのぼっている間は活動的、沈んだら休息するように動いており、このリズムを「体内リズム」といいます。「体内リズム」が自分の「生活リズム」とズレてしまうと、体には大きなストレスがかかります。「体内リズム」と「生活リズム」のズレをなくすには、まず朝食をしっかりと、一日をスタートさせることがとても大切。毎朝しっかりと食べる「癖」をつけましょう。

朝食を食べる時のポイント

ごはんやパンでスイッチオン

私たちの脳はブドウ糖をエネルギー源として使っています。朝起きたときに頭がボーッとするのは、寝ている間にブドウ糖が使われて足りなくなるためです。ブドウ糖はごはんやパンなどの主食に多く含まれているので、主食を食べることで脳とからだが目覚め、日中の勉強や仕事に集中できます。朝食は一日を活動的にいきいきと過ごすための大事なスイッチ。毎朝ちゃんと食べることでスイッチを入れましょう。

おかずも大切です

主菜に含まれる肉や魚、卵をはじめ、乳製品や納豆などには、たんぱく質が多く含まれます。たんぱく質には、筋肉や臓器をつくる働きがあるので主食と併せて食べましょう。副菜に多く使われる野菜や海藻、果物にはビタミンやミネラルが豊富です。代謝をサポートしてくれる栄養素なので、しっかりと取り入れましょう。

甘い菓子パンやお菓子 朝ごはんにしていませんか？

菓子パンなどに含まれる糖は消化吸収が早いため、食べると30分～1時間程度で血糖値が急上昇し、ピークに達します。特に朝の空腹時に食べると、血糖値が急上昇しやすいです。血糖値の急上昇は、血糖値を下げる「インスリン」というホルモンの過剰分泌につながります。血糖値のふり幅が大きくなると、体のだるさや集中力の低下が起き、日中の活動に影響が出てしまいます。また、この状態が続くと、血管がダメージを受け動脈硬化につながる恐れもあります。朝ごはんで甘いものを食べることが習慣になっている人は注意しましょう。

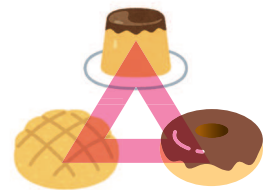

お手軽な朝ごはんて時間短縮を

品数を増やすのが大変な場合は、納豆ごはんにしたたり、汁物に野菜・きのこ・海藻などを入れたりすると、手軽に栄養バランスがとれます。また、夕食を多めに作っておいたり、調理の必要ないものをストックしておいたりすると、朝から調理する手間が省けて便利です。朝食の献立を固定しパターン化したり、ワンプレートにして洗い物を少なくしたりするのも準備や後片付けが楽になる方法の一つです。

ごはん派なら…
納豆ご飯・具沢山みそ汁

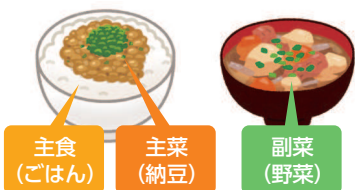

主食
(ごはん)

主菜
(納豆)

副菜
(野菜)

パン派なら…
目玉焼きトースト・サラダ



主食
(パン)

主菜
(卵)

副菜
(野菜)

調理せずに食べられるものも、
時短になってオススメ!



●問い合わせ先 健康課健康長寿担当 (すこやか交流プラザ内) ☎(501)2222

国民健康保険税の納税通知書を送ります

令和8年度（令和8年4月～令和9年3月分）の国民健康保険税の納税通知書を、世帯主宛てに6月中旬に送ります。

※後期高齢者医療の保険料納入通知書は7月中旬に送ります。

納税義務者

世帯主

※世帯主が国民健康保険の加入者でなくても、世帯員に国民健康保険の加入者がいる場合、国民健康保険税の納税義務者となります。

納税の方法

国民健康保険税は、普通徴収（納付書または口座振替）もしくは特別徴収（年金天引き）により納付します。

特別徴収の対象となるのは

次の全てに当てはまる世帯主です。

◆世帯主の介護保険料が特別徴収されている

◆世帯主が国民健康保険加入者

◆世帯内の国民健康保険加入者全員が65歳以上

◆特別徴収の対象となる年金が原則として年額18万円以上あり、介護

保険料と国民健康保険税を合わせた額が、年金額の2分の1以下

特別徴収とならない場合

◆令和8年度中に世帯主が75歳になる

所得の申告が必要です

国民健康保険に加入している世帯の世帯主は、国民健康保険税の算定と軽減判定のため、令和7年中の所得を申告してください。所得が少ない人や、所得が無い人も、世帯主は必ず申告をしてください。

ただし、確定申告や勤務先、日本年金機構などから、市に給与や年金の支払報告がされている人は、申告する必要はありません。

国民健康保険税の軽減措置

倒産、解雇、雇い止めなどで離職した人の国民健康保険税を軽減する制度があります。申請方法・対象年度など、詳しくは問い合わせください。

問い合わせ先

国保年金課国保年金担当

☎(580)1846

納税の時期

普通徴収（納付書・口座振替）

	4月	5月	6月	7月	8月	9月	10月	11月	12月	1月	2月	3月
普通徴収	-	-	第1期 ○	第2期 ○	第3期 ○	第4期 ○	第5期 ○	第6期 ○	第7期 ○	第8期 ○	第9期 ○	第10期 ○

特別徴収（年金からの天引き：仮徴収3回、本徴収3回）

	4月	5月	6月	7月	8月	9月	10月	11月	12月	1月	2月	3月
特別徴収	○ 仮徴収	-	○ 仮徴収	-	○ 仮徴収	-	○ 本徴収	-	○ 本徴収	-	○ 本徴収	-

※仮徴収額は前年度の2月と同額です。本徴収額は、6月に確定する年税額から仮徴収額を差し引いた額です。

※特別徴収の対象でも普通徴収へ切り替わることがあります。（年度の途中で国保加入者に異動があった場合など）

※特別徴収を希望しない場合は、口座振替で納めることもできます。（早めに手続きしてください。）

今年度から新たに特別徴収となる人

	4月	5月	6月	7月	8月	9月	10月	11月	12月	1月	2月	3月
普通徴収	-	-	第1期 ○	第2期 ○	第3期 ○	第4期 ○	第5期 -	第6期 -	第7期 -	第8期 -	第9期 -	第10期 -
特別徴収	-	-	-	-	-	-	○ 本徴収	-	○ 本徴収	-	○ 本徴収	-

※普通徴収により第4期まで納付（令和8年6月～9月）

※特別徴収により第5期から第10期分を納付（令和8年10月～令和9年2月）

令和8年度の国民健康保険税 (年額)

医療保険分	所得割	7.68%
	均等割 平等割	3万円 2万9000円
最高限度額		67万円
後期高齢者 支援分	所得割	2.83%
	均等割 平等割	1万1000円 1万1000円
最高限度額		26万円
介護保険分 (40~64歳) ※介護2号被保険者	所得割	2.31%
	均等割 平等割	1万8000円 なし
最高限度額		17万円
子ども・子育て 支援納付金分 ※18歳未満の加入者は 均等割が全額軽減	所得割	0.27%
	均等割 平等割	1000円 1000円
最高限度額		3万円
最高限度額の合計 ()内は40~64歳		96万円 (113万円)



封筒見本

「子ども・子育て支援納付金」についての詳細は、
広報5月1日号を確認してください。

所得割：国保加入者の所得に応じて計算
均等割（人数割）：国保加入者の人数に応じて計算
（未就学児は5割軽減）
平等割（世帯割）：国保加入世帯に一律

6月上旬に子宮頸がん・乳がん検診の
無料クーポン券を送ります

クーポン券を使うと、集団検診や
個別検診（医療機関）で、子宮頸がん
検診・乳がん検診を無料で受ける
ことができます。

●有効期限 6月12日(金)〜令和9年
2月28日(日)

※詳しくは、無料クーポン券に同封
している受診案内を確認してく
ださい。

●対象者

◇子宮頸がん 20歳（平成17年

4月2日〜平成18年4月1日

生まれ）

◇子宮頸がん 40歳（昭和60年

4月2日〜昭和61年4月1日

生まれ）

※年齢は令和8年4月1日時点

※4月20日(月)以降に転入した人は、
問い合わせてください。

自己負担額の助成

無料クーポン券の対象者で、4月
1日からクーポン券が届くまでの間
に自己負担で受診した場合は、自己
負担額を助成します。

※保険診療や人間ドックでの検査
は、対象になりません。

●必要なもの

◇大野城市子宮頸がん検診およ
び乳がん検診無料クーポン券
未使用受診者助成金交付申請
書兼請求書（市のホームページ
からダウンロード）

※申請者欄に押印が必要

◇検診を実施した実施機関が発
行した領収書および明細書の
写し

◇クーポン券

◇検診結果の写し

◇申請者および助成対象者の本
人確認書類（マイナンバーカー
ド、運転免許証など）の写し

◇振込口座が確認できるもの（通
帳、キャッシュカードなど）
の写し

●申請期限 令和9年3月31日(水)
(必着)

●申請と問い合わせ先
健康課健康長寿担当（すこや
か交流プラザ内）

☎(501)2222



65歳からの介護保険料

介護保険は、相互扶助による社会保険制度であり、皆さんが納める保険料で支えられています。

介護保険料の段階と支払方法

保険料の段階は、収入に応じた負担額となるよう13段階となっています。

原則、年金から直接差し引く特別徴収です。ただし、65歳の誕生日を迎えた人や転入した人は、年金受給の有無に関わらず最初は普通徴収になります。

※普通徴収から特別徴収へ切り替わる場合は事前に通知を送付します。

●普通徴収とは

納付書や口座振替で納付する方法です。納期は6月から翌年3月までの10回です（コンビニやスマートフォンアプリでも納付できます）。

●特別徴収とは

年金から直接差し引く方法で、年金の支払い月に自動的に納付されます（手続き不要）。

※障害年金・遺族年金も特別徴収の対象になります。

決定通知書の発送

令和8年度の決定通知書を6月中旬に送ります。年間保険料額や徴収方法を記載しています。

65歳の誕生日を迎えた人は誕生月の翌月（1日生まれの方は誕生月）に、転入者は転入届の翌月に決定通知書を送ります。

※令和8年度の65歳以上の被保険者の介護保険料に限り、令和7年度税制改正に伴う給与所得控除の最低保障額引き上げ分については、控除が従前のものとして保険料を算定します。

●問い合わせ先

介護支援課介護サービス担当

☎(580)1860

認知症サポーター養成講座

認知症を正しく理解し、認知症の人や家族を温かい目で見守る「認知症サポーター」を養成します。講座を受講した人には、認知症サポーターの証である「オレンジリング」を渡します。

受講後、9月から11月まで開催予定の認知症サポーター養成講座（応用編 全4回）を修了すると、認知症の人の話し相手になったり、やりたいことを一緒に楽しんだりする「まどかオレンジ協力隊」の第4期生として登録・活動することもできます。

●対象者 ◇市民◇市内に通勤、通学している人

●日時・会場

- ◇6月27日(土) 午前10時～11時半
南コミュニティセンター視聴覚室
- ◇7月7日(火) 午後7時～8時半
東コミュニティセンター視聴覚室
- ◇7月17日(金) 午前10時～11時半
心のふるさと館講座学習室

●内容

- ◇認知症についての知識や理解
- ◇認知症の人への接し方

●定員 各回20人程度

●申込方法 ◇電話◇FAX(氏名・住所・電話番号を記載)◇申込フォーム

●申込期限 各開催日の前日

●申し込みと問い合わせ先

すこやか長寿課地域包括支援センター

☎(501)2306 FAX(573)0022



市ホームページ

個別健診（医療機関での特定健康診査と大腸がん検診）

特定健康診査

メタボリックシンドロームに着目した健診

- 対象者** 40～74歳の国民健康保険加入者
※対象者に受診券を5月中旬に送付
- 実施期間** 6月1日(月)～令和9年2月28日(日)
(各医療機関の診療時間内)
- 料金** 500円
- 必要なもの** ◇特定健診受診券◇健診料金◇マイナ保険証または資格確認書

大腸がん検診

- 対象者** 40歳以上（令和9年3月31日時点）
- 実施期間** 6月1日(月)～令和9年2月28日(日)
(各医療機関の診療時間内)
- 方法** 便潜血検査2日法
- 料金** ◇69歳以下 700円 ◇70歳以上 無料
※69歳以下の人は次のいずれかを受診時に提示または提出すれば無料になります。
◇後期高齢者医療資格確認書またはマイナ保険証
◇生活保護受給証明書
◇大腸がん検診自己負担金免除通知書

大腸がん検診自己負担金免除申請

医療機関で受診する場合のみ事前申請が必要です。

- 対象者** 69歳以下で市民税非課税世帯の人
- 申請方法** ◇申請フォーム◇窓口(すこやか交流プラザ)
※はがきでも申請できます。詳しくは健康課に問い合わせてください。
- 発行方法** 申請後1週間以内に自己負担金免除通知書を郵送します。検診当日に医療機関に提出してください。
- ※自己負担金免除通知書がなければ無料になりません。受診後の返金はできませんので、注意してください。



申請フォーム

※右の医療機関以外でも受診できます。詳しくは市ホームページまたは、健康課に問い合わせてください。



市ホームページ

実施医療機関（要予約）

	病（医）院名	所在地	電話番号
南地区	筑紫南ヶ丘病院	大字牛頸1034	(595)0595
	大野城ふくだ内科・内視鏡クリニック ★大腸がん検診のみ実施	牛頸3丁目	(558)3663
	はまだ内科医院	若草3丁目	(595)2323
	倉岡内科クリニック	月の浦1丁目	(589)2555
	平田医院リハビリテーションクリニック	南ヶ丘3丁目	(558)8777
	たなか夏樹医院	旭ヶ丘2丁目	(596)4588
	西山内科医院	緑ヶ丘3丁目	(596)4823
	けいゆうメディカルクリニック	紫台	(404)0067
	誠愛リハビリテーション病院	南大利2丁目	(595)1151
中央地区	しらち内科クリニック	上大利5丁目	(596)4878
	さもと脳神経外科クリニック ★大腸がん検診のみ実施	上大利5丁目	(595)2626
	ゆうおう内科	下大利1丁目	(501)7586
	天野内科循環器科医院	下大利1丁目	(573)0127
	池上泌尿器科クリニック	下大利1丁目	(572)0128
	ふかうみ内科	下大利2丁目	(572)6266
	つじファミリークリニック	東大利3丁目	(586)7534
	あしざわ内科クリニック	白木原1丁目	(591)3928
	市川クリニック	白木原1丁目	(591)5525
	ゆう心と体のクリニック ★大腸がん検診のみ実施	白木原1丁目	(584)1501
	井本内科小児科医院	白木原3丁目	(581)1421
	すやま泌尿器科クリニック	白木原4丁目	(591)3306
	原病院	白木原5丁目	(581)1631
	原外科医院	白木原5丁目	(591)2122
	おおりん病院	中央1丁目	(581)1445
あけぼのクリニック	曙町1丁目	(585)8503	
おひさま内科・循環器内科	瑞穂町4丁目	(558)3304	
東地区	金山医院	大池2丁目	(504)2262
	井上内科医院	大城3丁目	(587)0270
	ありかわ内科クリニック	大城3丁目	(580)8255
	かんた内科医院	中2丁目	(513)0120
	乙金病院	乙金東4丁目	(503)7070
博多心臓血管病院附属総合クリニック ★特定健診のみ実施	乙金2丁目	(586)5432	
北地区	街のひかり病院ハピタル	筒井1丁目	(501)1111
	きよみず内科クリニック	筒井3丁目	(586)5836
	宇都宮内科医院	御笠川2丁目	(982)3113
	松坂内科クリニック	錦町3丁目	(502)2100

●申請と問い合わせ先

健康課健康長寿担当（すこやか交流プラザ内） ☎(501)2222

6月は環境月間

6月5日は「環境の日」です。これは、環境保全についての理解を深め、積極的に活動を行うために環境基本法で定められたもので、全国各地さまざまな行事が行われます。

「環境保全」の対象は、大気・水・土壌・森林などの身近な生活環境から、地球温暖化・オゾン層破壊対策など多種多様です。その中で私たちにできることを考えていきましょう。

私たちにできること

市では、地球温暖化対策として、まどかエコ・オフィスプランを策定し、温室効果ガスの削減に取り組んでいます。

電気を発電する際には、少なからず二酸化炭素を排出しています。そのため、省エネルギーを心掛けることにより、地球温暖化の防止に貢献することができます。

◆使わない電化製品は、主電源を切り、コンセントからプラグを抜きましょう。

◆電化製品を買い替えるときは、省エネ基準達成率100%以上の表示があるものをご購入しましょう。

◆車の使用は控え、なるべくバスや電車などの公共交通機関、自転車

や徒歩で移動しましょう。

◆九州エコファミリー応援アプリ「エコふあみ」に登録して、あなたの環境にやさしい行動を見える化してみませんか。ポイントが貯まると、プレゼントや協賛店の割引が受けられます。

「ふくおかエコライフ応援BOOK（福岡県環境家計簿）2026年版」を配布します。（数に限りがあります。）カレンダーには、環境にやさしい取り組みの情報が満載です。

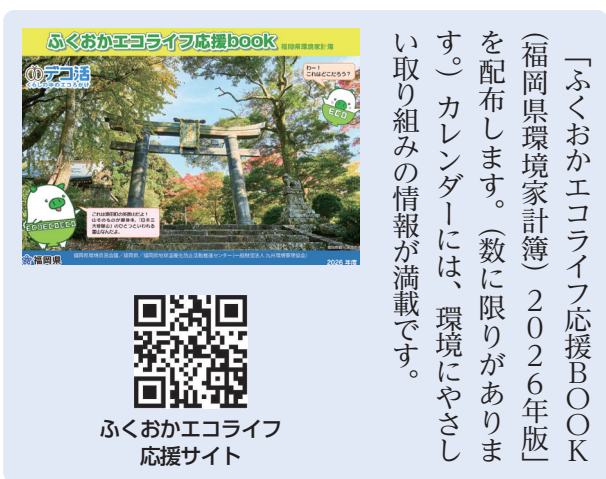

この環境月間を機に、まずは自分たちでできることから、持続的に環境保全活動を実践していくことが必要です。

問い合わせ先

循環型社会推進課ゼロカーボン推進担当 ☎(580)1886

特定外来生物 セアカゴケグモに注意

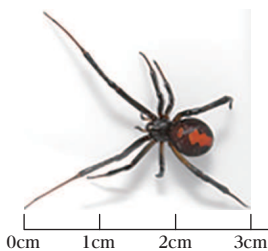

写真提供：福岡県保健環境研究所

セアカゴケグモ

攻撃性はありませんが、触るとかまれることがあります。県内でも生息が多数確認されています。発見した場合は、連絡後、発見した人が駆除してください。

特徴

◆メス 体長が1センチほど全身が光沢のある黒色、腹部の背面に赤色の斑紋、毒を持っている

◆オス 体長が0.5センチほどで背中が灰色

生息場所

日当たりが良い、地面や人工物の隙間に網を張って生息（自動車、プラントの底、室外機の裏、庭に置いた靴の中、屋外に置かれた傘・衣服・おもちゃ）

かまれるために

◆絶対に素手で触らない
◆野外での作業は、長袖、長ズボ

ン、手袋などを着用する

◆かまれた場合は かまれると針で刺されたような痛みを感じ、発汗、発熱、発疹などの症状が見られることがあります。

◆温水や石けん水で傷口をやさしく洗い流す（傷口を氷で冷やすと痛みが和らぎます。）

◆病院で受診する（より適切な治療のため、殺虫剤などで殺したクモを袋などに入れ、できるだけ病院に持って行ってください。）

駆除方法

◆市販の家庭用殺虫剤で駆除する
◆卵のう（卵の入った丸い袋）は、割り箸などではさんでビニール袋に入れ、踏みつぶす

問い合わせ先

循環型社会推進課生活環境担当 ☎(580)1887

フードドライブに協力してください

フードドライブとは、家庭で余っている食品を持ち寄り、必要としている福祉施設やこども食堂などに寄付する運動です。食品ロスを減らす効果も期待されています。家庭に眠っているまだ食べられる食品の提供に協力してください。

- **期間** 6月8日(月)~12日(金)
- **回収BOX設置場所**
 - ◇市役所新館4階 循環型社会推進課
 - ◇市内4コミュニティセンター



※画像はイメージです
(実際とは異なる場合があります)

- **受け入れ可能な食品**

次の全てに当てはまるもの

 - ◇未使用・未開封のもの
 - ◇賞味期限が1カ月以上あるもの
 - ◇常温保存可能なもの

- (例)◇穀類(米・パックご飯・小麦粉 など)
 ◇乾麺(パスタ・素麺 など)
 ◇乾物(海苔・鰹節・豆類・ふりかけ など)
 ◇缶詰・レトルト・インスタント食品
 ◇粉ミルク・離乳食・ソース など
 ◇飲料(お茶・コーヒー・ジュース など)

- **受け入れできない食品**
 - ◇開封されているもの
 - ◇賞味期限が1カ月未満のものや記載されていないもの
 - ◇生鮮食品(生肉・魚介類・生野菜)
 - ◇冷蔵・冷凍食品
 - ◇アルコール(みりん・料理酒除く)

- **問い合わせ先**
 循環型社会推進課廃棄物・最終処分場担当
 ☎(580)1889

訓練用の緊急地震速報を 放送します

市では、J・アラート(全国瞬時警報システム)による、緊急地震速報を運用しています。

これは、福岡地区内で震度4以上の地震発生が予想される場合、国からの緊急地震速報を市内の61カ所に設置した災害情報伝達システム(屋外スピーカー)で、市民の皆さんに知らせるものです。

- **日時** 6月17日(水) 午前10時ごろ
- **内容** 消防庁および気象庁からの訓練用の緊急地震速報

※気象・地震活動の状況などにより放送を中止することがあります。

放送内容

- **放送内容**
 (チャイム音)
 こちらは、防災大野城市役所です。ただ今から訓練放送を行います。「(緊急地震速報チャイム音) 緊急地震速報。大地震です。大地震です。これは訓練放送です。」×3回
 こちらは、防災大野城市役所です。これで訓練放送を終わります。(チャイム音)

問い合わせ先

危機管理課消防・防災担当
 ☎(580)1966

不法投棄は犯罪です

ごみの不法投棄は、山や街の環境を汚し、他人に大きな迷惑をかける犯罪です。市では警察と連携を取りながら、不法投棄者の調査をしています。

違反した場合は、法律により5年以下の懲役、または1000万円以下の罰金という罰則が定められています。

ルールを守って正しくごみを出しましょう。

問い合わせ先

- ◇市が管轄する道路
 建設管理課管理担当
 ☎(580)1880
- ◇市が管轄する林道
 建設管理課工務担当
 ☎(580)1881
- ◇市が管轄する山林
 産業振興課産業振興担当
 ☎(580)1870
- ◇ごみ袋に入ったごみ・その他
 循環型社会推進課廃棄物・最終処分場担当
 ☎(580)1889



活用しよう！ゼロカーボン推進補助金制度

本市は令和3年2月に、2050年までに温室効果ガス（二酸化炭素）排出量を実質ゼロにする「ゼロカーボンシティ大野城」宣言を行いました。この取り組みの一環として、次の補助金制度を実施しています。

詳しくは市ホームページを確認してください。

再生可能エネルギー機器等設置費補助金

補助対象者	市内の住宅や建築物に再生可能エネルギー機器などを設置、または再生可能エネルギー機器が付いた新築住宅や新築建築物を購入した人		
補助対象物 および 補助金の額	太陽光発電システム (上限5kW)	設置などの契約相手が 市内事業者	設置などの契約相手が 市外事業者
		1kW 2万5000円	1kW 2万円
	定置用蓄電システム	8万円	
	ホームエネルギーマネジメント システム (HEMS)	2万円	
	V2H充放電設備	8万円	
	※市内の住宅だけでなく、事業所および集合住宅も対象		
必要書類	<ul style="list-style-type: none"> ●共通事項 ◇申請書◇補助対象機器の概要◇設置した建物の位置図◇設置などに関する契約書の写し◇設置した建物の写真◇設置した再生可能エネルギー機器などの写真◇設置した再生可能エネルギー機器などの仕様分かる書類◇設置に係る領収書の写し◇設置に係る内訳書の写し◇住民票(1カ月以内に発行されたもの)◇市税の滞納がないことの証明書(1カ月以内に発行されたもの)◇代行者選任届(申請者本人が申請する場合は不要)◇請求書 ●太陽光発電システムの場合 太陽光発電パネル(ソーラーパネル)の配置および枚数が分かる図面 		
	 市ホームページ		

省エネ住宅推進補助金

補助対象者	令和6年4月1日以降に、市内において補助対象住宅の購入または工事の契約を締結した人	
補助対象物 および 補助金の額	ZEH住宅 ※「BELS評価書」により、ZEH(「Nearly ZEH」、「ZEH Ready」、 「ZEH Oriented」、「ZEH 水準」も可)の表示がされた住宅	20万円
必要書類	◇申請書◇本人確認書類◇BELS評価書の写し◇補助対象住宅の新築、購入、改修を行った契約書の写し◇補助対象住宅の外観の写真(住宅の新築、購入の場合のみ)◇補助対象住宅の改修箇所の写真(住宅の改修の場合のみ)◇市税の滞納がないことの証明書(1カ月以内に発行されたもの)◇補助対象住宅の新築、購入、改修の費用を支払ったことが確認できる領収書などの写し◇請求書	
	 市ホームページ	

省エネ診断受診支援補助金

補助対象者	市内に事業所を有する中小企業者など	
補助対象物 および 補助金の額	次の省エネ診断の受診に要する費用の全額（振込手数料および消費税を除く。） ◇一般財団法人省エネルギーセンターによる省エネ最適化診断 ◇一般社団法人環境共創イニシアチブによる省エネ診断（ウォークスルー診断）	
必要書類	◇申請書兼請求書◇役員一覧表◇法人登記に係る全部事項証明書、営業許可証などの市内に事業所を有することが確認できる書類の写し◇省エネ診断の結果が確認できる書類の写し◇省エネ診断の費用を支払ったことが確認できる書類の写し◇省エネ診断の費用の内訳が確認できる書類の写し◇市税の滞納がないことの証明書（1カ月以内に発行されたもの）	 市ホームページ

次世代自動車普及促進補助金

補助対象者	補助対象物を購入、リースまたは設置した市民および市内に事業所などを有する人 ※同一の補助対象物について他の市区町村から同様の補助金を受けている場合は対象外		
補助対象物 および 補助金の額	次世代自動車	電気自動車	10万円
		プラグインハイブリッド自動車	5万円
		燃料電池自動車	20万円
	充電設備	急速充電設備	購入費の1/3の額と8万円の うちいずれか低い額 (千円未満切捨て)
普通充電設備			
充電用コンセント			
	※次世代自動車については、リースも対象 ※次世代自動車については、車検証の「使用の本拠の位置」が市内の住所であって、「自家用・事業用の別」が自家用であること ※充電設備については、市内の住宅、事業所などに設置したものであること ※中古品は対象外		
必要書類	<ul style="list-style-type: none"> ●共通事項 ◇申請書◇本人確認書類◇市税の滞納がないことの証明書（1カ月以内に発行されたもの）◇振込先口座の通帳などの写し◇請求書 ●次世代自動車の場合 ◇車検証の写し◇購入費またはリース費が確認できる書類◇購入費を支払ったことが確認できる領収書などの写し（リースを除く。） ●充電設備の場合 ◇購入者および購入費が確認できる書類◇購入費を支払ったことが確認できる領収書などの写し◇経費内訳明細書◇充電設備の仕様が確認できる書類◇設置した充電設備が確認できる写真◇設置した充電設備が納品された日が確認できる書類 ※分譲共同住宅に充電設備を設置する場合は、総会などで設置について議決されたことが確認できる議事録などの写しが必要		
	 市ホームページ		

●問い合わせ先 循環型社会推進課ゼロカーボン推進担当 ☎(580)1886

令和8年度の所得課税（非課税）証明書・所得証明書を 6月8日(月)から発行します

税務証明申請のときは本人確認書類
が必要です

税務証明（所得課税証明・所得証明・
評価証明など）は、個人の財産や収
入などの内容を証明する大切なもの
です。申請のときには、本人確認が
できるものを提示してください。

●本人確認書類 次のいずれかの原
本（有効期限内のもの）

- ①官公署が発行した顔写真付き証
明書（マイナンバーカード・自
動車運転免許証・パスポート・
身体障害者手帳など）
- ②年金手帳もしくは基礎年金番号
通知書・学生証・社員証・キャッ
シユカードの氏名が記載されて
いるもののうち2種類

代理申請時は委任状が必要です

本人以外の人が証明を請求するこ
きは、夫婦や親子などの親族の場合
でも、原則「委任状」が必要です。
※法人の場合は、会社の印鑑を押し
た委任状が必要です。

市役所本庁以外でも証明書が発行で
きます！

税務証明は、各コミュニティセン
ターや、全国のコンビニエンススト
アでも取得することができます。ま
た、郵送による請求・オンライン申
請にも対応しています。
※メンテナンスのため、6月3日から
6月7日はコンビニ交付としようめ
い君（マイナンバーカード）による
税務証明の発行を停止します。

申請・請求方法について詳しくは、
市ホームページを確認してください。

●問い合わせ先

市税課市民税担当

☎(580)1827



市ホームページ

委任状

大野城市長
令和●年●月●日

<代理人>
住 所 大野城市曙町2-2-1
氏 名 大野 まどか
生年月日 ●年 ●月 ●日
私は、上記の者を代理人と定め次の証明の交付申
請に関する一切の権限を委任します。
(1) 証明書の種類 (所得課税) 証明
(2) 証明書の年度及び枚数 (R8) 年度 (1) 通
(3) 使用目的 (奨学金の申請に使用するため) 等

<本人>
住 所 大野城市曙町2-2-1
氏 名 大野 ジョー
生年月日 ●年 ●月 ●日 

(自署がある場合は押印不要。
ただし、法人の場合は押印が必要。)

6月30日(火)が納期限です

- ◇市県民税（第1期）
- ◇国民健康保険税（第1期）
- ◇介護保険料（第1期）

延滞金は 年 9.1%

※令和8年の割合です。
※納期限の翌日から1カ月を経過する日までの
割合は年2.8%です。

LINEで納期限のお知らせを発信中

バーコードを読み込み、友だち追
加後に「受信設定」で通知を希望す
る税目を選んでください。



□座振替が便利

市ホームページで申し込めます。
※一部対応していない金融機関があります。



●問い合わせ先

- ◇納付に関すること
納税課納税相談担当 ☎(580)1975
- ◇口座振替に関すること
納税課納税管理担当 ☎(580)1832

パブリック・コメント実施結果

大野城市新型インフルエンザ等対策行動計画（改定案）

「大野城市新型インフルエンザ等
対策行動計画（改定案）」について、

市民の皆さんからの意見を聞くと
め、3月2日(月)から3月31日(火)まで
パブリック・コメントを実施しまし
たが、意見はありませんでした。

本計画は、6月15日(月)から市ホー
ムページや行政資料室（市役所新館
3階）で見ることができます。

●問い合わせ先

健康課感染症対策担当

☎(501)2222

知っていますか 固定資産税の減額制度

住宅のバリアフリー、省エネ、耐震改修工事を行ったときは、固定資産税の減額制度があります。
※減額を受けるためには、改修が完了した日から3カ月以内に申告する必要があります。
 この減額制度は、家屋の固定資産税のみに適用されます（都市計画税、土地の固定資産税は適用外）。
 詳しい減額制度の要件や申告の方法については、問い合わせてください。

工事の種類	減額制度を受けるための要件			①減額される税額 ②期間 ③床面積
	工事の内容	金額	その他	
バリアフリー改修	◇廊下の拡幅 ◇階段のこう配の緩和 ◇浴室改良 ◇便所改良 ◇手すりの設置 ◇屋内の段差の解消 ◇引き戸への取り換え ◇滑りにくい床材への取り換え	補助金などを除く工事費用の合計が50万円を超えるもの	◇新築された日から10年以上経過した住宅であること ◇居住者が次のいずれかに当てはまること ・65歳以上の人※ ¹ ・要介護または要支援の認定を受けている人 ・障がいのある人 ◇改修後の住宅の床面積が40㎡以上240㎡以下であること※ ³ など	①固定資産税額の3分の1 ②工事完了の翌年度1年間 ③100㎡まで
省エネ改修	◇窓の断熱工事（必須） ◇床、天井、壁の断熱工事（窓の断熱工事と同時に行うもののみ） ◇改修部位をいずれも現行の省エネ基準に適合させる工事（必須）	補助金などを除く工事費用の合計が60万円を超えるもの※ ²	◇平成26年4月1日以前から存在する住宅であること ◇改修後の住宅の床面積が40㎡以上240㎡以下であること※ ³ など	①固定資産税額の3分の1（長期優良住宅の認定を受けた場合は3分の2） ②工事完了の翌年度1年間 ③120㎡まで
耐震改修	現行の耐震基準に適合させる工事（コンクリートや鉄筋で基礎の幅を厚くするなど）	工事費用の合計が50万円を超えるもの	昭和57年1月1日以前から存在する住宅であることなど	①固定資産税額の2分の1（長期優良住宅の認定を受けた場合は3分の2） ②工事完了の翌年度1年間※ ⁴ ③120㎡まで

- ※1 工事が完了した年の翌年の1月1日時点の年齢
- ※2 断熱改修工事に係る費用が60万円超、または断熱改修工事にかかる費用が50万円超であって、太陽光発電装置、高効率空調機、高効率給湯器若しくは太陽熱利用システムの設置工事に係る費用と合わせて60万円超
- ※3 令和8年3月31日以前に完了した改修の場合は、住宅の床面積が50㎡以上280㎡以下であること
- ※4 工事した住宅が、建築物の耐震改修の促進に関する法律に規定する「通行障害既存耐震不適格建築物」である場合は2年間減額の対象になります。2年目の減額割合は、長期優良住宅の認定の有無に関わらず2分の1です。

●申し込みと問い合わせ先 市税課固定資産税担当 ☎(580)1829

転入・転居した人へ

マイナンバーカードの手続きはしましたか

マイナンバーカードを持っている人が転入・転居した場合は、券面記載事項の変更などの手続きをする必要があります。

手続き① 券面変更（継続利用）

届出期間

市外からの転入届の場合

- ◇新住所に住み始めてから14日以内
- ◇転入予定日から30日以内

※前述した届出期間内に転入届をした場合でも、届出日から90日以内に継続利用の手続きをしなければ、カードは使用できなくなりま
す。カードの再発行は、手数料がかかります。

市内での転居届の場合 期限無し

必要なもの

●本人の場合

- ◇マイナンバーカード
- ◇暗証番号
- 同一世帯の人の場合
- ◇マイナンバーカード
- ◇暗証番号（数字4桁）
- ◇届出人の本人確認書類 **A** 1点

●同一世帯以外の人の場合

- ◇マイナンバーカード
 - ◇暗証番号（数字4桁、封筒に入れて封をしたもの）
 - ◇届出人の本人確認書類 **A** 1点
 - ◇委任状
- ※本人以外の人が、転入、転居届とは別日に手続きする場合は、照会書兼回答書が必要です。事前に送付しますので、総合窓口センターに連絡してください。

手続き②

署名用電子証明書（英数字6、16文字の暗証番号）の更新

必要なもの

●本人の場合

- ◇マイナンバーカード
- ◇暗証番号（数字4桁・署名用電子証明書用の暗証番号）
- ◇署名用電子証明書の暗証番号
- 同一世帯の人または法定代理人で、転入・転居届と同時に手続きする場合
- ◇本人のマイナンバーカード
- ◇届出人の本人確認書類 **A** 1点
- ◇暗証番号（数字4桁）
- ◇署名用電子証明書の暗証番号

記載した書類（封筒に入れて封をしたもの）

●別世帯の人または本人以外の人が転入・転居届とは別日に手続きする場合

- ◇本人のマイナンバーカード
 - ◇届出人の本人確認書類 **A** 1点
 - ◇照会書兼回答書（数字4桁・署名用電子証明書を記入）
- ※照会書兼回答書は事前に送付しますので、総合窓口センターに連絡してください。

留意事項

暗証番号が分からない場合は、原則本人が手続きすることで再設定できます。

●必要なもの

- ◇マイナンバーカード
 - ◇本人確認書類 **A** もしくは **B** 1点（マイナンバーカード以外のもの）
- ※代理人が手続きする場合は、照会書兼回答書が必要です。事前に送付しますので、総合窓口センターに連絡してください。

本人確認書類について

- A**：官公庁が発行した顔写真付きのもの
 - B**：「氏名と住所」または「氏名と生年月日」が記載されているもの
- ※いずれも有効期限内のものに限ります。

マイナンバー通知カードの記載事項変更は不要

マイナンバー通知カードは令和2年に廃止されたため、記載事項変更は不要です。マイナンバー通知カードに、現在の氏名と住所の記載があれば、マイナンバーを証明する書類として利用できます。



▲通知カード（表面）

受付時間

●市役所

- ◇平日 午前8時半～午後5時
- ◇第2・4土曜日 午前9時半～午後0時半

●地域行政センター

- ◇午前9時～午後5時
- ※毎月第3火曜日（祝日の場合はその次の平日）、年末年始・第3土曜日の翌日曜日は除く

●問い合わせ先

総合窓口センター受付・サービス担当 ☎(580)1842

市民農園追加入園者募集

●対象者 次の全てにあてはまる人

◇市内在住

◇留意事項を守る

●募集農園（募集区画数）

◇牛頸ダム通り（9区画）

◇新北田橋（1区画）

※入園は7月1日(水)からで、区画の場所は選べません。

●利用料 1区画約30㎡の場合、年間3000円。今年度は月割り

※区画の広さにより変わります。

●市民農園利用上の留意事項

◇家族と共同で行うものを除き契約者以外での利用はできません。

◇駐車場はないので、車での来園はできません。

◇ごみ捨て場はありません。ごみ（雑草・残作物など）は各自で持ち帰ってください。

◇水は各自で確保してください。

◇火の使用は厳禁です。

※その他の利用条件、農園の場所は、市ホームページを確認するか、問い合わせてください。

問い合わせください。



●応募方法 はがき（氏名・ふりがな・郵便番号・住所・電話番号）

な・郵便番号・住所・電話番号

希望農園を記載

※最大で第2希望まで記載できます。

●応募上の注意

◇複数区画の利用はできません。

◇1世帯につき1応募までです（他者の氏名での申し込みは無効）。

◇補欠待機者も応募できますが、現在の補欠待機順番は無効となります。

●応募期限 6月8日(月)(消印有効)

※抽選で順位を決定のうえ、上位の人から希望農園を割り当てます。

※公開抽選会を行います。

※抽選結果は、6月中旬までに応募者全員へ通知します。

●申し込みと問い合わせ先

産業振興課産業振興担当 〔〒8

16-8510 大野城市曙町

2-2-1〕 ☎(580)1894

市商工会発行

「おおのじょうプレミアム商品券」

販売のお知らせ

今年も市商工会が発行している「おおのじょうプレミアム商品券」の応募チラシを本号広報と一緒に配布しています。

※紙の商品券の応募です。デジタル商品券の応募ではありませんので注意してください。

●販売額 3000万円

●プレミアム率 20%（1万2000

0円分の商品券を1万円で購入）

●購入限度額 1世帯5万円

●応募期間 6月1日(月)～19日(金)（必着）

●応募方法 ◇チラシ記載の申込フォーム◇チラシ添付のはがき

※市役所や心のふるさと館の中に投票ポストはありません。

●利用期間 8月1日(土)～12月31日(木)

※応募多数の場合、抽選となります。

※応募チラシに商品券加盟店舗一覧を掲載しています。

●問い合わせ先 市商工会 ☎(581)3412

まなブックを 発行しました

まなブックとは、市内の生涯学習施設（まどかぴあ・コミュニティセンター・公民館）で開催されている各種講座・教室・サークル活動の情報を一冊にまとめたものです。

まなブックは、市内の生涯学習施設で閲覧できるほか、市ホームページで最新情報を確認できます。

講座など詳しくは、各講座の代表者または開催施設に問い合わせください。

問い合わせ先



●問い合わせ先

担当 コミュニティ文化課芸術文化

☎(580)1996

☎(580)1812

今年度の行政区長が決まりました

行政区長は、地域活動についての専門的な知識経験に基づき、市政に対する助言を行ったり、市民の皆さんの意見や要望などを市に伝えたりします。

市政への意見などは、市や地元の行政区長に気軽に相談してください。

行政区名	氏名	連絡先（公民館）		
		住所	電話番号	
南地区	牛頸	きのした てつ お 木下 哲夫	大字牛頸1357-5	(596)3513
	若草	よこほりひろよし 横堀 博好※	若草 2-6-23	(596)0065
	平野台	なかしまくにひで 中島 邦秀	平野台 1-20-7	(596)3539
	月の浦	もり けん 森 顕	月の浦 3-24-6	(595)7147
	南ヶ丘1区	しんがいけんいち 新開 憲一※	南ヶ丘 2-19-1	(596)3108
	南ヶ丘2区	うえのせつよし 上野 節義	南ヶ丘 4-17-1	(596)3501
	つつじヶ丘	くげゆきお 久家 幸雄	つつじヶ丘 3-1-30	(596)0027
中央地区	上大利	にしやま まさる 西山 優	上大利 2-18-1	(596)4686
	中大利	もり せいじ 森 正次	中央 1-2-15	(571)4322
	下大利	こいけよしき 小池 芳貴	下大利 2-10-10	(571)6367
	東大利	ほりうちやすお 堀内 康雄	東大利 1-12-5	(591)8943
	下大利団地	くらかけきよたか 倉掛 清隆	下大利団地 4-2	(573)8440
	白木原	たなか みのる 田中 稔	白木原 1-5-5	(571)4403
	瓦田	むら た ひろし 村田 寛	瓦田 3-1-1	(571)4453
東地区	釜蓋	ひら た ゆき はる 平田 幸治※	大城 4-9-5	(503)0022
	井の口	よしずみとしあき 吉住 敏昭	大城 1-25-1	(503)5384
	中	うえ はら けん じ 上原 健二	川久保 1-7-1	(504)0258
	乙金	なかしま し の 中島 慈乃※	乙金 2-5-18	(504)1870
	乙金台	あさひ きよし 旭 清※	乙金台 2-17-3	(503)9793
	乙金東	はた の えつろう 畠野 悦郎※	乙金東 3-5-43	(503)8812
	大池	うらかわ きよし 浦川 潔	大池 2-2-2	(504)1386
北地区	上筒井	くろ き よ し ろう 黒木 與士朗	筒井 3-8-1	(571)4116
	下筒井	ひ えい だ けい こ 日永 田 圭子	筒井 1-7-1	(571)4115
	山田	かわ なみりょう た 河波 良太※	山田 4-13-17	(571)4386
	雑餉隈町	うえ の おきむ 上野 修	雑餉隈町 3-3-7	(591)6074
	栄町	たいら ひろ こ 平 ヒロ子	栄町 1-1-11	(572)8665
	仲島	むら かみ よしたか 村上 義隆	仲畑 4-21-1	(572)1147
	畑詰	き ど まさのお 城戸 正信	仲畑 2-9-12	(571)0460

※は新任の行政区長です。

●問い合わせ先 コミュニティ文化課共働推進担当 ☎(580)1836

リサイクル展示会



ごみとして持ち込まれた再利用できる自転車の販売と、スチール家具類、陶器・食器類の譲渡を行います。

- 対象者 大野城市、春日市に居住する人
- 展示品目 ◇自転車◇スチール家具類◇陶器・食器類 など
- 日時 6月2日(火)～7日(日) (6日(土)を除く)
午前9時～午後4時

- 料金 ◇自転車 1台2800円 (防犯登録料800円を含む)◇スチール家具類、陶器・食器類 無料
 - 申込方法 会場で申込書に必要事項を記入して提出 (後日抽選)
 - 抽選結果 当選者のみにはがきで通知
 - 当選品引取日時 6月15日(月)～19日(金) 午前9時～午後3時半 (引取期間厳守)
- ※当選はがきを持って来てください。
※詳しくは春日大野城リサイクルプラザのホームページを確認してください。



春日大野城リサイクルプラザホームページ
(令和8年度リサイクル展示会)

- 会場・申し込みと問い合わせ先
春日大野城リサイクルプラザ [春日市春日公園6-2] ☎(596)7066 ㊚(595)4140

厚労省慰霊巡拝 参加者募集

先の大戦における戦没者の人々を追悼し、平和を祈念するため、慰霊巡拝団員を募集します。

- 対象者 戦跡慰霊巡拝を行う戦域における戦没者の配偶者 (再婚した人は除く)、父母、子、きょうだい、孫、甥・姪 (子・きょうだいについてはその配偶者も可)

巡拝地域・地名	実施時期
硫黄島 (第1次)	11月18日(水)～19日(木)
硫黄島 (第2次)	令和9年1月27日(水)～28日(木)

※実施時期・期間については、今後変更の可能性あります。

- 申込期限 6月5日(金)
- 申し込み先 市福祉サービス課福祉政策担当 ☎(580)1851
- 問い合わせ先
 - ◇市福祉サービス課福祉政策担当 ☎(580)1851
 - ◇福岡県保護・援護課 ☎(643)3301





入館無料
(特別展は有料)



ココふるニュース+ COCOFURU NEWS PLUS



**申し込みと
問い合わせ先**

心のふるさと館 [〒816-0934 曙町3-8-3]

●休館日 月曜日(祝日の場合は翌平日) ●開館時間 午前9時~午後7時



**6月のココふる体験工房
折り染めうちわ作り**

- 日時 6月27日(土)・28日(日) 午後1時~3時
- 会場 心のふるさと館 M2階 講座学習室
- 内容 折った障子紙を和紙染めの染料に浸けて模様をつけ、骨材に貼り付けてうちわを作ります。
- 定員 各日10人(申込多数の場合は抽選)
- 参加費 200円
- 申込方法 ◇申込フォーム◇総合案内窓口◇FAX(イベント名・氏名・保護者氏名(参加者が小学3年生以下の場合)・電話番号・メールアドレス・参加希望日(どちらでも良い場合はその旨)・希望する連絡方法(電話またはメール)を記入)
- ※小学3年生以下は、保護者が同伴してください。
- 申込期間 6月1日(月)~10日(水)



申込フォーム

**6月のココふるワークショップ
& しょうわキッズデイ**

- 会場 心のふるさと館1階 こども体験ギャラリー
- ※小学3年生以下は、保護者が同伴してください。
- 七夕かざりを作ろう!**
- 6日(土)・7日(日)
13日(土)・14日(日)
20日(土)・21日(日)
- 時間 午前10時~午後4時(受付は午後3時半まで)
- ※材料がなくなり次第終了
- しょうわキッズデイ**
この日だけの折り紙が楽しめます。
- 27日(土)・28日(日)
- ※開館時間内であれば、自由に利用できます。



心のふるさと館ミュージアム担当
☎(558)5000 FAX(558)2207
✉cocofuru@city.onojo.fukuoka.jp

チャレンジスペースブース出店者募集

- 手作りの商品などをボックスにレイアウトし、期間限定で出店してみませんか。作品の展示やショップ内カフェ客席でワークショップを実施することもできます。
- 対象者 ◇公益性のある活動やにぎわい創出などを目的とした活動を市内で行っている個人または団体◇市内の作家、アーティスト など
 - 出店期間 7月1日(水)~9月30日(水)
 - 出店できるもの ◇手作り商品◇出店者などの作品を用いて商品化したもの
 - ブース面積 (一区画当たり)
①横29.4cm×縦34.4cm×奥行27.0cm
②横59.4cm×縦34.4cm×奥行27.0cm
 - 募集区画数 ①②各12区画(申込多数の場合は抽選)

- 販売手数料 ①売上額の20%②売上額の25%
- ※作品展示のみの場合、登録手数料(①3000円②5000円)が必要です。
- 申込方法 ◇直接提出◇送付
- ※申請書と募集要領は心のふるさと館ホームページからダウンロードできます。
- 申込期間 6月1日(月)~14日(日)(必着)

**ココふるショップ実行委員会事務局
(心のふるさと館内)**
☎(558)5000
✉cfshop@city.onojo.fukuoka.jp

- 営業時間 午前10時~午後6時
(ラストオーダー 午後5時半)
- 店休日 月曜日(祝日の場合は翌平日)



ここふるカレッジ令和8年度 古典文学講演会



ふるさとラボでは、中国古典文学研究者目加田誠さんと日本古典文学研究者目加田さくをさん夫妻の蔵書を収蔵しています。大野城市在住だった目加田夫妻の業績をより深く知ってもらうため、日本と中国の古典文学を専門とする講師による講演会を開催します。
※3回分を一括で受け付けます。

●日時・講師・演題

- ①7月11日(土) 午後2時～4時
◇講師 静永 健さん(九州大学文学部教授)
◇演題 都府楼の三石碑を読む
- ②10月3日(土) 午後2時～4時
◇講師 稲森雅子さん(九州大学専門研究員)
◇演題 目加田誠から周作人への手紙
- ③12月6日(日) 午後2時～4時
◇講師 月野文子さん(福岡女子大学名誉教授)
◇演題 大津皇子伝・大津皇子物語から「源氏物語」へ

- 会場 心のふるさと館M2階 講座学習室
- 定員 80人(申込多数の場合は抽選)
- 申込方法 ◇申込フォーム◇はがき◇総合案内窓口
◇FAX(イベント名・参加者氏名・住所・電話番号を記入)
※1口に付き1人のみ申し込みめます。
- 申込期間 6月2日(火)～30日(火)(必着)



申込フォーム

心のふるさと館ミュージアム担当

☎(558)5000 FAX(558)2207

✉cocofuru@city.onojo.fukuoka.jp

福岡県民スポーツ大会夏季大会(水泳) 一般参加者募集

- 対象者 大野城市に住民登録をしているアマチュア競技者(令和7年度に全日本選手権大会・国民スポーツ大会に出場した人と、今年度に出場が内定している人を除く。)
- 期日 8月23日(日)
- 会場 総合西市民プール〔福岡市〕
- 種別
 - ①高校生および平成20年4月2日～平成23年4月1日生まれの人
 - ②一般(平成20年4月1日以前に生まれた人)
 - ※①は、6月27日(土)に開催する市民水泳大会が選考会となります。市民水泳大会に出場できなかった①の人は、公式大会での記録を提出してもらい、選考します。
- 種目 ◇自由形50m◇平泳ぎ50m◇バタフライ50m◇背泳50m(1人2種目まで。リレーを除く。)
- 申込期限 6月26日(金)
- 申し込みと問い合わせ先
スポーツ課スポーツ担当 ☎(580)1914

スタードームまどかに行こう



市民星空観望会 金星見えるかな?



太陽が沈んだ後の西の空、一際明るく輝く星があります。正体は金星です。観望会当日は空の低い所で輝きます。金星は何色でどのような形か、望遠鏡で見てもみませんか。

- 日時 6月13日(土) 午後7時～8時50分
※星が見え始めるのは午後8時以降です。
- 会場 北コミュニティセンター スタードームまどか
- 内容 天体観測(春の星・金星・木星)
※中学生以下は、保護者が同伴してください。
※雨天曇天時は、室内おはなし会となります。
- 問い合わせ先

北パートナーシップ活動支援センター(北コミュニティセンター内)
☎(513)0099

スタードームまどか
イベント情報ホームページ





気軽に相談してみませんか

●対象者 来年度小学校に入学する
こどもの保護者

就学相談

こどもの入学に当たり、気になる行動や、うまくできなくて困っていることはありませんか。よりよい就学などについて、一緒に考えましょう。

●期間 7月6日(月)～8月7日(金)
(土・日曜日、祝日を除く)

●時間 午前9時～午後4時(1人40分程度)

●会場 市役所本館5階 教育サポートセンター

●内容 ◇集中力が続かない◇周囲のこどもと一緒に活動することが苦手◇指示が伝わらない◇ことだわりがある◇発音が不明瞭◇適切な就学の場合 など

●相談員 教育サポートセンターの特別支援教育担当

●申込方法 電話

●申込期間 6月4日(木)～7月2日(木)
(土・日曜日を除く)

心と体の発達 県の巡回教育相談

こどもの発達について、心配なことや不安に思っていることを、専門家に相談してみませんか。

●日時 7月22日(水) 午前9時～午後4時半

●会場 市役所

●内容 ◇日常生活・幼稚園などで困っていること◇こどもの発達で気になること◇入学について心配なこと など

●相談員 ◇特別支援学校教諭◇巡回教育相談員

※県から派遣されます。

●申込方法 申込書(市教育サポートセンター、保育所・幼稚園で配布)を提出

●申込期限 6月9日(火)

●申し込みと問い合わせ先
教育サポートセンター(教育支援課内) ☎(580)1909

企業主導型保育事業所・届出保育施設を利用中の第3子以降の保育料を助成します

第3子以降の児童の保育料として対象施設に支払った費用を助成します(施設の種別や年齢に応じて、上限があります)。

※認可保育所・小規模保育事業所・認定こども園(保育所部分)を利用している場合は、原則、手続き不要です。

●対象児童 次の全てを満たす児童

◇多子世帯(保護者と生計を共にし、保護者に監督・保護される児童が3人以上いる世帯)の保護者に監督・保護される児童

◇世帯の3人目以降に当てはまる児童

◇3月31日時点における満年齢が0歳から2歳までの児童

●対象施設
◇企業主導型保育事業所
◇届出保育施設

●申請方法 子育て支援課窓口
●申請に必要な書類

◇交付申請書

◇施設が発行する領収書兼提供証明書

◇保育の必要性を証明する書類(就労証明書、就学証明書など)

●令和8年度申請期限
※証明書などの様式は市ホームページからダウンロードできます。

交付対象月	申請期限
令和8年 4月～6月	令和8年 7月17日(金)
令和8年 7月～9月	令和8年 10月20日(火)
令和8年 10月～12月	令和9年 1月20日(水)
令和9年 1月～3月	令和9年 4月16日(金)

※詳しくは市ホームページを確認してください。



●問い合わせ先
子育て支援課保育所・幼稚園担当 ☎(580)1864

認可保育所などに就職する保育士に 就職支援給付金を支給します



令和8年4月1日以降に市内の私立認可保育所などに就職した保育士に、就職支援給付金として20万円を支給します。

- 対象者** 次の全ての条件に当てはまる保育士または保育教諭
 - ◇令和8年4月1日以降に対象施設に就職した
 - ◇対象施設で、1日6時間以上かつ月20日以上勤務している
 - ◇3年以上継続して勤務することが見込まれる
- ※3年未満で離職した場合などは、給付金の返還が必要です。
- 対象施設** 市内に在る次の施設
 - ◇認可保育所（公立を除く）
 - ◇認定こども園
 - ◇小規模保育事業所

●**申請手続き** 対象施設を通じて、市に申請してください。詳細は施設から案内します。

※申請書などの様式は施設を通じて配布します。

※詳しくは市ホームページを確認してください。



市ホームページ

●**問い合わせ先**

子育て支援課保育所・幼稚園担当
☎(580)1864

未来の保育士さん 待ってます

大野城市保育所（園）就職説明会

市内の認可保育所（市立3園・私立13園）が合同で、保育士のための就職説明会を開きます。

●**対象者** 短期大学・大学・専門学校に通っている学生

※既卒者・新卒者を対象とした説明会を11月にも予定しています。

※一部の園では栄養士の相談も受け付けます（先着10人）。

●**日時** 6月20日(土) 午後1時半～4時半

※入退場自由・服装自由

●**会場** 中央コミュニティセンター 多目的室

●**参加保育所(園)**

- ◇みずほ保育所◇乙金保育園◇南ヶ丘保育園
- ◇のぞみ愛児園◇リズム保育園◇平野保育園
- ◇おおり保育園◇大城保育園◇やさしい保育園
- ◇たのしい保育園◇こすもすナーサリースクール
- ◇みかさの森保育園◇ひじり保育園
- ◇大野北保育所◇大野南保育所◇筒井保育所

●**申込方法** ◇申込フォーム◇電話◇メール

※電話、メールで申し込む場合は、学校名・学年・氏名・電話番号・メールアドレスなどを記入してください。

●**申込先**

市保育所連盟（ひじり保育園内）

☎(589)2323

✉onojohoiku26@gmail.com

●**問い合わせ先**

子育て支援課保育所・幼稚園担当

☎(580)1864



申込フォーム



各園（所）の情報



令和9年はたちのつどい

- 対象者 平成18年4月2日～平成19年4月1日生まれの人
 - 期日 令和9年1月11日(祝・月)
 - 会場 まどかぴあ 大ホール
 - 内容 記念式典
- ※住んでいる対象校区の時間に参加してください。

	対象校区	時間
第1部	大利中学校 平野中学校	午前10時半～11時20分 (受付 午前9時半～10時半)
第2部	大野中学校 大野東中学校 御陵中学校	午後1時半～2時20分 (受付 午後0時半～1時半)



実行委員募集

- 対象者 18歳から23歳までの、次のいずれかに当てはまる人
 - ◇市内在住または在勤
 - ◇市内に住んだことがあり、はたちのつどいに参加予定
- 内容 はたちのつどいの企画
- ミーティング 月に1～2回程度
- 申込方法 ◇電話◇メール(氏名・住所・電話番号)
- 申込期間 6月3日(水)～30日(火)



●申し込みと問い合わせ先

こども・若者政策課居場所づくり担当(すこやか交流プラザ内)

☎(580)1702 ㊚(501)3356
✉mirai@city.onojo.fukuoka.jp



子どもの森VOL.18 どんぼの森公園の自然の中で生きものさがし

どんぼの森公園で、採取した昆虫や植物などのスケッチや、ネイチャーゲーム(カモフラージュ)をして、初夏を楽しみましょう。

- 対象者 小学生とその保護者
- ※団体、事業所からの申し込みはできません。
- 日時 6月27日(土) 午前9時45分～午後0時15分
- ※雨天時は、ふるかわ公園内トラスト協会事務所多目的室でクラフトを行います。
- 集合場所 おおのじょう緑のトラスト協会事務所
- 定員 25人(先着順20人+会員枠5人)
- 必要なもの ◇帽子◇タオル◇飲み物
- 服装 ◇長袖◇長ズボン(汚れても良い服装)
- 申込期間 6月15日(月)～19日(金) 午前8時半～午後5時
- 申込方法 電話



●申し込みと問い合わせ先

(公財) おおのじょう緑のトラスト協会
☎(558)1750

(公財) おおのじょう緑のトラスト協会
ホームページ



●問い合わせ先

循環型社会推進課ゼロカーボン推進担当

☎(580)1886

まどかスポーツクラブ参加者募集

元気に楽しく運動しよう 子ども体操体験教室

日ごろ体験できないトランポリンと、マット、跳び箱、鉄棒などを行います。運動機能を向上させるとともに、集団行動力を身につけます。

- 対象者 市内在住の満4歳（令和8年4月1日時点）～小学6年生（校区外の施設参加は保護者の送迎が必要です）
- 会場・期間
 - ◇南コミュニティセンター 7月27日(月)～31日(金)
 - ◇東コミュニティセンター 8月3日(月)～7日(金)
- 部門・定員・時間
 - ◇幼児の部 各15人 午前9時15分～10時25分
 - ◇小学生の部 各20人 午前10時35分～11時45分
- 内容 ◇トランポリン◇マット運動◇跳び箱◇鉄棒 など
- 講師 なかむらよしあき 中村吉明さん（アニモスポーツクラブ）
- 参加費 各3000円（保険料込み）

ゴルフって楽しい！やってみよう！はじめてのゴルフ！ 子どもゴルフ体験教室

ゴルフの基礎を学び、最終日はゴルフ場でコースを体験します。ラウンドのルールやクラブハウスでのマナーなどを学び、広大なゴルフ場でナイスショットを打つ喜びや達成感を味わうことができます。

- 対象者 市内在住のゴルフ未経験の小学4年生～中学3年生（校区外の場合は保護者の送迎が必要です。）
- 日時 ◇8月17日(月)～19日(水) 午前10時～11時
◇8月20日(木) 午前10時～午後5時（全4回）
※8月20日(木)が雨天の場合は21日(金)、24日(月)、25日(火)と順延
- 会場 大野城スカイゴルフセンター〔乙金東〕
※8月20日(木)は大岳ショートコース〔福岡市東区大岳〕
※全日、集合と解散場所は大野城スカイゴルフセンター
- 内容 ゴルフの基礎からゴルフコースの体験まで
※ゴルフクラブの貸出あり。最終日の昼食付。
- 定員 8人
- 参加費 7000円（保険料込み）

水の楽しさを体験しよう 子ども水泳体験教室

たくさんの友達と一緒に、水嫌いを克服しましょう。水泳が苦手な子どもを対象にした水泳体験教室です。水慣れのクラスから25m完泳をめざすクラスまで班分けして指導します。

- 対象者 市内在住の水泳が苦手な小学生（校区外の場合は保護者の送迎が必要です。）
- 日時 8月18日(火)～21日(金) 午前9時半～11時

- 会場 大野城スイミングクラブ（スポーツクラブフェニックス）〔紫台〕
- 内容 水慣れから水泳の基礎
- 定員 50人
- 参加費 3000円（保険料込み）

※時間には、準備・後片付けの時間を含みます。

- 申込方法 ◇窓口提出◇申込フォーム◇郵送◇FAX
◇はがき（郵便番号・住所・氏名（ふりがな）・性別・生年月日・学年・電話番号・保護者氏名・子ども体操体験教室は部門を記入）

※申込用紙は、スポーツ課（市役所本館5階）・各コミュニティセンター・まどかパーク総合体育館で配布、または市スポーツ協会ホームページからダウンロードできます。

※記載事項の不備があると応募とみなしませんので注意してください。

※申込は、申込者1人につき1枚とします。友人、きょうだいはそれぞれ申し込んでください。

- 申込期限 6月10日(水)（必着）

※申込多数の場合は、主催者による抽選を行い、当選者のみ通知します。

※子どもゴルフ体験教室当選者は事前調査票、子ども水泳体験教室当選者は泳力アンケートを提出してください。

※参加費は各教室開催初回に支払ってください。詳しくは当選通知を確認してください。

- 申し込みと問い合わせ先

（公財）市スポーツ協会〔〒816-0902 大野城市乙金618-12 まどかパーク総合体育館〕
☎(503)0021 FAX(503)5546



申込フォーム

インリーダー研修会 研修生・指導員募集

集団生活を通じ、仲間づくりの大切さや団体生活のルールを学び、協力の気持ちを育てるとともに、自ら課題を見つけ主体的に判断・行動し、よりよく課題を解決していく「生きる力」を育むことを目的としています。一緒に親睦を深め仲間づくりをしませんか。

※青少年育成事業の一環として、大学生などの青年ボランティアが中心となって指導します。



研修	期日	会場	出席者
指導員打合せ	9月6日(日)、10月4日(日)	市役所本館2階 212会議室	指導員のみ
事前研修	9月13日(日)	まなびのやど福岡	研修生・指導員
本研修	10月10日(土)~12日(祝・月)	国立夜須高原青少年自然の家	研修生・指導員
事後研修	11月1日(日)	南コミュニティセンター	研修生・指導員

研修生

- 対象者 大野城市在住の小学4～6年生で全ての研修に参加できる人
- 内容 ◇レクリエーション◇野外炊飯◇キャンプファイヤー など
- 定員 60人(応募多数の場合は選考)
- 参加費 5500円(別途保険料が必要)

指導員

- 対象者 高校生以上で、こどもの指導に熱意があり、全ての研修に参加できる人
 - 内容 ◇研修生の指導(野外炊飯、生活指導など)◇見守り
- ※研修などの内容は、途中で変更になる可能性があります。
- 定員 若干名
 - 参加費 6000円(別途保険料が必要)
- ※謝金あり(高校生世代は参加賞)

●申込方法 申込フォーム



研修生
申込フォーム



指導員
申込フォーム

●申込期限 6月19日(金)

●申し込みと問い合わせ先

市青少年リーダー研修会実行委員会事務局(こども・若者政策課内)

☎(580)1702 ㊚(501)3356

✉mirai@city.onojo.fukuoka.jp



市ホームページ
(研修生)



市ホームページ
(指導員)

お知らせコーナー

お知らせ

献血に協力をお願いします
(ライオンズクラブ)

血液は長期保存ができないため、一人でも多くの献血者が必要となります。皆さんの温かい協力をお願いします。

日時 6月11日(木) 午前10時～

午後4時

会場 まどかぴあ

問い合わせ先 福祉サービス課 福祉政策担当

☎(580)1851

命を守る住宅用火災警報器、設置していますか? 点検していますか?

福岡県内全ての住宅に住宅用火災警報器の設置が平成21年6月1日に義務付けられてから17年を迎えました。適切に設置されているか、機器が古くなっていないか、点検してみてください。

①全ての住宅に、寝室および階段部分(※への住宅用火災警報器の設置義務があります。

※階段部分は、寝室が2階以上にある場合に必要です。

②機器は、古くなると電子部品の寿命や電池切れなどで火災を

検知しなくなる場合があります。機器本体の取り替えは設置から10年が目安です。

③機器の点検方法は、機器に取り付けてあるひもを引っ張ったり、ボタンを長押ししたりすると、音声などで正常に作動するかどうかを知らせてくれます。

④機器は、ホームセンターや家電量販店などで購入でき、自身で設置が可能。悪質な訪問販売や詐欺行為などに注意してください。

お問い合わせ先 春日・大野城南
 珂川消防本部予防課査察係
 ☎(404)0019



相談



※会場での無料相談の後に、書類作成やトラブル解決などに移ると費用が発生することがありますので、主催者に確認してください。

行政書士による遺言・相続・任意後見・家族信託の無料相談会(予約不要)

日時 6月9日(火) 午後1時～5時
 会場 まどかぴあ 304会議室
 内容 ◇遺言◇相続◇任意後見

◇家族信託◇生前贈与 など
 ※予約者優先
 問い合わせ先 終活サポートちくし 清水 ☎(921)93377

行政書士による成年後見・遺言・相続などの無料相談会(予約不要)

日時 6月14日(日) 午後1時～3時
 会場 まどかぴあ 和会議室

内容 高齢者や障がいのある人が安心して暮らすための、法定後見任意後見・遺言相続 など

問い合わせ先 成年後見センターNPO法人あい愛サポート事務局 ☎080(1752)2791

行政書士無料相談会(要予約)

日時 6月17日(水) 午後1時～4時
 会場 市商工会(瓦田)

内容 ◇遺言◇相続◇内容証明◇会社設立◇営業許可申請◇交通事故 など

申込方法 電話
 申込期限 6月10日(水)
 申し込みと問い合わせ先 市商工会 ☎(581)3412

無料法律相談(要予約)

対象者 収入などが一定以下の人
 (申込受付時に確認有)
 ※利用条件があります。

日時 6月18日(木) 午後1時～4時

会場 福岡法務局筑紫支局(筑紫野市二日市中央)

相談員 弁護士
 定員 6人(先着順)

相談時間 1人30分程度
 申し込みと問い合わせ先 法テラス福岡(平日 午前9時～午後5時) ☎050(3383)5502

司法書士による相続 遺言 無料相談会(要予約)

日時 6月20日(土) 午前10時～正午(受付 午前9時50分)

会場 ミリカローデン那珂川
 研修室3(那珂川市巾)

定員 16組(1組2人まで、先着順)

内容 ◇相続◇遺言(相談30分)
 申込方法 電話(平日 午前10時～午後4時)

申込期限 6月18日(木)
 申し込みと問い合わせ先 福岡県司法書士会 福岡南支部 ☎(918)5264

休日(土曜日)の無料公正証書相談(要予約)

日時 6月20日(土) 午前9時～午後5時

会場 筑紫公正証書役場(太宰府市都府楼南)

内容 ◇公正証書による遺言◇任意後見契約 など
 ※相談は公正証書で作成する場合に限ります。

※平日も無料で相談を受けています。

申込方法 電話
 申し込みと問い合わせ先 筑紫公正証書役場 ☎(925)9755

講習・講座



※受講料の記述のない講習・教室は無料

オストメイト(人工肛門・人工膀胱をつけている人)のための勉強会

対象者 ◇オストメイト◇家族◇医療関係者◇介護職員◇その他希望者

日時 6月20日(土) 午後2時～4時

会場 クローバープラザ東棟5階 505号室(春日市原町)

内容 ◇実習◇各種アクセサリーの使い方
 問い合わせ先 日本オストミー協会 福岡県支部 支部長 吉田敏男 ☎090(119)62481

第5回市民公開講座「がんを学び、がんを知る」

日時 6月27日(土) 午後1時～3時(開場 午後0時半)

会場 福岡徳洲会病院4階講堂(春日市須玖北)

内容 ①がん患者と予防接種②がんと循環器疾患③見えないはずの「がん」を狙い撃ちがん放射線治療を良く知ろう

講師 ①田中博和さん(福岡徳洲会病院薬剤師)②三浦光年さん(福岡徳洲会病院循環器内科部長)③森岡丈明さん(放射線治療センター部長)

定員 60人
 ※申し込み不要

問い合わせ先 福岡徳洲会病院 地域広報室 ☎(573)6622



赤十字講習

●救急法基礎講習

対象者 15歳以上
日時 ①6月30日(火)②7月24日(金) 午前10時～午後4時
内容 日常生活における事故防止や救命応急手当の基本など
定員 40人(先着順)
必要なもの ◇筆記用具◇昼食
受講料 1500円(教材費・保険料)
申込期限 ①6月20日(土)(必着) ②7月14日(火)(必着)

●救急員養成講習

対象者 15歳以上の救急法基礎講習修了者(認定証発行日から5年以内)
日時 7月26日(日)～27日(月) 午前9時半～午後5時
内容 日常生活における事故防止や救命・応急手当など
定員 40人(先着順)
必要なもの ◇筆記用具◇昼食
受講料 2100円(教材費・保険料)
申込期限 7月16日(木)(必着)

●水上安全法

対象者 救急法基礎講習修了者(認定証発行日から5年以内)かつ一定の泳力を有する人
日時 7月29日(水)～31日(金) 午前9時半～午後5時
内容 水の事故から人命を守る救助方法や応急手当
定員 40人(先着順)
必要なもの ◇水着◇水泳帽◇着衣体験用上下の衣類◇昼食
受講料 700円(教材費・保険料)
申込期限 7月21日(火)(必着)

●健康生活支援講習

対象者 15歳以上
日時 ①6月17日(水)・19日(金)②9月3日(木)・5日(土) 午前10時～午後4時半
内容 健康寿命を延ばすための知識や認知症の人を支える地域づくり
定員 30人(先着順)
必要なもの ◇筆記用具◇昼食
受講料 900円(教材費・保険料)
申込期限 ①6月7日(日)(必着) ②8月24日(月)(必着)

●水上安全法は福岡県立総合プール(福岡市博多区)

申込方法 ◇はがき◇FAX◇申込フォーム(講習名、開催日、会場、氏名(ふりがな)、性別、生年月日、郵便番号、住所、電話番号を記入)
申し込みと問い合わせ先 日本赤十字社福岡県支部事業課 講習普及係(〒815-8503 福岡市南区大楠3-1-1) ☎(523)1172 ㊟(521)2552 講習会ページ

春日・大野城・那珂川消防署 救命講習Ⅲ

小児、乳児に対する応急救命処置を身に付ける講座です。
対象者 中学生以上で大野城市・春日市・那珂川市に在住、または勤務する人
日時 7月23日(木) 午前9時半～午前11時45分
会場 春日・大野城・那珂川消防本部(春日市春日)
内容 ◇胸骨圧迫◇AED(自動体外式除細動器)◇その他の応急処置
定員 30人(先着順)
申込方法 ◇申込フォーム◇電話
申込期限 7月20日(祝・月)

申し込みと問い合わせ先 春日・大野城・那珂川消防本部 ☎(584)1191 ㊟(584)1161
就業支援講習会(ひとり親家庭向け)

●登録販売者

対象者 次の全てに当てはまる人
 ◇県内(福岡市・北九州市を除く)に住むひとり親家庭の母、父、寡婦、または離婚を考えている
 ◇資格を活かし就職または転職を希望◇講習会の全日程に出席◇講習会終了後、電話や紙によるアンケートに協力できる
期日 8月20日～11月5日の木曜日(全50時間、9月24日、10月15日を除く)
※試験予定日は12月中旬
時間 午前9時半～午後3時半
会場 クローバープラザ 視聴覚室

※試験日は無し
受講料 1万円(検定料とテキスト代)
申込期限 7月23日(木)(必着)

●介護福祉士実務者研修 通信制

対象者 次の全てに当てはまる人
 ◇県内(福岡市・北九州市を除く)に住むひとり親家庭の母、父、寡婦、または離婚を考えている◇ヘルパー2級または介護職員初任者研修修了者もしくは介護職経験者◇資格を生かし就職または転職を希望◇講習会の全日程に出席◇講習会終了後、電話や紙によるアンケートに協力できる
期日 10月3日～12月5日の毎週土曜日(全10日間)
時間 午前9時半～午後5時
会場 ミレ・ジョブカレッジ教室 [福岡市博多区博多駅東]
内容 介護福祉士実務者研修に向けてスクーリングを実施し、合格をめざす。
 ※8月からスクーリング開始まで自宅でのレポート課題あり
定員 12人(申込多数の場合は書類選考、申込少数の場合は中止の場合あり)
託児 1歳～就学前(要予約)
受講料 1万円(テキスト代)
申込期限 7月4日(土)(必着)

●託児

1歳～就学前(要予約)

込書は市子育て支援課・泉筑
紫保健福祉環境事務所社会福
祉課で配布、県母子寡婦福祉
連合会ホーム
ページからもダ
ウンロード可



※締切り後、一週間以内に申込
者全員に結果の通知文書を郵
送します。

申し込みと問い合わせ先 福岡

県ひとり親サポートセンター
〒8160804 春日市原
町317 クローバープラザ
☎(584)3931 ㊟(58
4)3923



※費用の記述のないイベントは
無料

おおのじょうじの緑のトラスト運動

●休日森林整備活動

日時 6月6日(土) 午前9時半
～11時半

※雨天の場合、9日(火)に延期

会場 平野台もみじの森〔平野台〕

内容 自然保護活動(下草刈り)

●ふるかわ公園緑化活動

日時 6月11日(木) 午前9時～
11時(小雨決行)

会場 ふるかわ公園〔御笠川〕

●平日森林整備活動

日時 6月17日(水) 午前9時半
～11時半(雨天中止)

会場 牛頸共生の森〔龍華霊園
より100m先左側〕

内容 自然保護活動(下草刈り)

必要なもの ◇帽子◇タオル◇
飲み物

服装 動きやすく汚れても良い服

問い合わせ先 (公財)おおの
じょうじのトラスト協会

☎(588)1750



福祉のついで就職フェア 2026 in FUKUOKA

対象者 社会福祉施設・事業所へ
の就職希望者

日時 6月27日(土) 午前10時～
午後4時半(午前・午後二部制)

会場 J.R九州ホール〔福岡市
博多区博多駅中央街〕

内容 ◇就職面談会◇就活応援
セミナー(要予約) など

託児 生後5カ月から就学前ま
で(要予約)

申し込みと問い合わせ先 福岡

県社会福祉協議会 福祉人材
センター ☎(584)3310



博多座市民半額観劇会

BOOP! The Musical ブーパーズミュージカル

日時 ◇8月12日(水)・13日(木)・14
日(金) 正午◇7月30日(木)・31
日(金)、8月1日(土)・11日(祝)
火)・15日(土) 午後5時～

会場 博多座〔福岡市博多区下
川端町〕

出演者 礼 真琴 松下優也、柚
希礼音 ほか

料金 ◇平日S席8000円◇
土日祝S席8500円

※取扱手数料がかかります(1枚
の場合は400円、2枚の場合
は700円)。振替手数料が別
途必要です。

定員 各回30人(抽選)

申込方法 郵送(85円はがきに、希
望公演日時(1通1公演のみ)、参
加人数(2人まで)、郵便番号、住
所、氏名、年齢、電話番号を記入)

申込期限 6月12日(金)(消印有効)

※当選者のみ、はがきで通知(6
月19日(金)頃)

申し込み先 〒8108799

日本郵便(株)福岡中央郵便局留
「市民半額会」宛

問い合わせ先 (公社)日本演劇
興行協会市民半額会事務局

☎(751)8258(平日午前
10時～午後6時)

大野城市いこの里

癒しの環境で、日帰り入浴がで
きます。

入館料 ◇市内60歳以上100
円◇市内60歳未満200円◇
市外300円

※就学前の乳幼児は無料

※露天風呂、内湯、ミストサウナ、ヘ
ルストン、マッサージ機、囲碁将
棋が入館料のみで利用できます。

開館時間 午前10時～午後6時

休館日 ◇毎週月曜日◇祝日◇
12月29日～1月3日

風呂の日イベント 毎月26日に
開催(詳しくは受付へ)

注意事項

◆不正利用防止のため、現住所の
分かるものを持ってきてくださ
い。(免許証、利用カードなど)

◆入浴利用者が多くなる場合
は、浴場・浴室の混雑緩和や利
用者の安全確保のため、入浴を
制限する場合があります。

※入浴以外の目的(囲碁・将棋
等)のみの利用については通常

通り利用できます。

問い合わせ先 大野城市いこ
の里 ☎(596)3455

いこの里
ホームページ

募集

※費用の記述のない事業は無料

2026年度 税務職員採用 試験(高等学校卒業程度)

受験資格 令和8年4月1日時
点で、高等学校または中等教
育学校を卒業した日の翌日か
ら起算して3年を経過していな
い者および令和9年3月までに
高等学校または中等教育学校
を卒業する見込みの者

申込方法 申込フォーム

申込期間 6月12日(金) 午前9
時～24日(水)(受信有効)

第一次試験日 9月6日(日)

問い合わせ先 ◇申し込みにつ
いて 人事院人材局試験課 ☎03
(3581)5311 内線233

3◇その他試験について 福岡国
税局人事第二課試験研修係 ☎
(411)0003

1 内線24

32



国税庁
ホームページ

スポーツ募集

初心者向き 健康ボウリング教室

対象者 ◇福岡県民◇県内の事業所学校に通勤、通学している人

日時 各コース6週連続(約2時間程度)◇Aコース 7月6日から毎週月曜日(午前10時半～)◇Bコース 7月6日から毎週月曜日(午後1時半～)◇Cコース7月2日から毎週木曜日(午前10時半～)◇Dコース 7月2日から毎週木曜日(午後1時半～)◇Eコース 7月2日から毎週木曜日(午後7時半～)◇Fコース 7月4日から毎週土曜日(午前10時半～)

会場 フラワーボウル(福岡市博多区銀天町)

定員 各コース20人(先着順)

参加費 各コース2000円(貸靴料・プレイ費・教材費・茶話代の全6回分)

※傷害保険は各自で加入

申込方法 ◇電話◇FAX◇メール

申込期限 開始日の前日

申し込みと問い合わせ先 福岡県ボウリング連盟事務局 松元 090(8405)115

7 FAX(073)8815
front@flowerbowl.net

夏季ソフトテニス教室 (初級・中級)

対象者 小学生以上の市民、または市内事業所に勤務している人

日時 7月4日から毎週土曜日(計5回) 午後7時～9時(雨天順延)

会場 旭ヶ丘テニスコート

定員 20人(先着順)

参加費 3000円(保険料込み) ※ラケットを持っていない人には貸し出します。

申込方法 ◇送付◇FAX(住所・氏名・年齢・性別・電話番号・ラケットの有無を記入)

申込期限 6月24日(水)

申し込みと問い合わせ先 市テニス協会 葛蒲重人(〒816-0983 月の浦3-2-3-505) ☎/FAX(595)4377
ikkyunkai.onojoyo@gmail.com



サマーチャレンジプロジェクト (海洋少年スポーツ交流事業)

対象者 市内に住んでいる小学

4～6年生のうち、次の全てに当てはまる人 ◇事前、事後研修に参加できる◇規律ある団体行動ができる

期日 7月29日(水)～31日(金)(2泊3日)◇事前研修 7月25日(土)◇事後研修 8月1日(土)

会場 山口県 周防大島

※事前・事後研修はまどかパーク総合体育館

内容 ◇海洋スポーツ(シーカヤックなど)◇ビーチコーミング◇民泊体験 など

※天候に応じて内容を変更することがあります。

定員 24人

※応募多数の場合は書類審査により選考します。また、今回初めての人を優先します。

参加費 1万円(保険料込)

申込方法 所定の応募用紙まどかパーク総合体育館スポーツ課(市役所本館5階)・各コミュニティセンターで配布)に「サマーチャレンジプロジェクトに参加してがんばりたいこと」の作文(200字程度)を書いて提出

申込期間 6月1日(月)～22日(月)

申し込みと問い合わせ先 (公財)市スポーツ協会事務局 ☎(503)9500 FAX(503)5546

おわびして訂正します

広報「大野城」5月15日号に一部誤りがありましたのでおわびして訂正します。

18ページ

ききょうCUPソフトバレーボール大会 レディースフリーA・B

(誤)

対象者 ◇トリムフリーA 中学生以上の女性◇トリムフリーB 中学生以上の女性(コート内年齢180才以上)

定員 ①トリムフリーA 8チーム②トリムフリーB 8チーム

(正)

対象者 ◇レディースフリーA 中学生以上の女性◇レディースフリーB 中学生以上の女性(コート内年齢180才以上)

定員 ①レディースフリーA 8チーム②レディースフリーB 8チーム

大文字

今年もホタルの飛び交う季節がやってきました。ホタルは、その生育環境が特にきれいな水が必要とするため、環境の指標生物とも言われます。

大野城市には、ホタルの保全活動をしている団体があります。「牛頸ホタル保存会」です。牛頸川・平野川に生息するホタルの保護、生育環境の整備・保全、見物者対応を目的として前身団体から引き継ぎ、令和7年に発足しました。保存会の活動は、種ホタルの採取、ホタルの餌となるカワニナの飼育、環境調査、飼育場の整備・環境保全、見物会場整備のほか、ホタル関連授業や行事参加など、地域・学校とも連携しています。

ホタルの見物会場は井手1号公園で、今年は5月28日から6月10日まで開場します。昨年のピーク時には一晩で約600人が来場しました。ホタルに光を向けない、喫煙・飲食禁止、ペット不可、午後9時までは帰る、ホタルを持ち帰らない、路上駐車・私有地への立ち入り禁止というマナーを守って、ホタル見物をお楽しみください。

行政相談

国、県、市の行政についての要望や苦情
日 6月16日(火) 午前10時～午後3時
会 市役所本館1階ホール 
 ※要予約 (先着順)
 予約期間 6月1日(月)～9日(火)

暴力団による悩みや困りごと相談

日 月～金曜日 午前9時半～午後4時半
 ◆春日警察署 ☎(580)0110

民暴特別相談会

弁護士に電話、面接で相談できます。
日 第1・3水曜日 午後1時半～4時
 ◆(公財)福岡県暴力追放運動推進センター ☎(651)8938

警察への相談、意見、要望

家庭内のもめごと、ストーカーや悪質金融 など
 ◆春日警察署 ☎(580)0110

年金相談

日 月～金曜日 (祝日を除く)
 ◆国保年金課 ☎(580)1848

住宅相談

日 毎月17日(閉庁日の際は翌開庁日) 午前10時～午後3時
会 市役所本館1階ホール

家計相談

借金や滞納があり、生活が苦しいなどの家計について相談を受け付けています。
日 月・水・金曜日 午前10時～午後4時
 ※予約優先
 ◆生活支援課 ☎(580)1994

養育費電話相談

日 毎週月～金曜日(祝日、年末年始を除く) 午前9時～午後5時
 毎週土曜日と第1・3日曜日 午前9時～午後4時
 ◆ひとり親サポートセンター ☎(584)3931

養育費等に関する無料弁護士相談

日 昼の部 6月3日(水)・7月1日(水) 午後1時～3時
 夜の部 6月10日(水)・24日(水) 午後6時～8時
会 クローバープラザ [春日市原町]
 ※要予約 (1日4人(先着順))
 ※離婚協議中の相談も受け付けます。
 ◆ひとり親サポートセンター ☎(584)3931
 (月～金曜日 午前9時～午後5時、土曜日・第1・3日曜日 午前9時～午後4時)

「養育費・ひとり親110番」 弁護士による集中電話相談

日 6月20日(土) 午前10時～午後1時
 ☎(724)2644 (当日のみ利用可能な電話番号)

緩和ケア相談

自宅で療養したい、往診してくれる医師を探したい、家族を自宅でみとりたい など
日 月～金曜日 (祝日を除く) 午前9時～午後4時
 ◆筑紫地域在宅医療支援センター ☎(408)1267

配偶者や恋人などからの暴力相談

日 月・水～金曜日 正午～午後7時
 土曜日 午前10時～午後5時 (祝日・年末年始を除く)
 ◆ちくし女性ホットライン ☎(513)7335
日 火・木曜日 午後6時～9時、土曜日 午前10時～午後1時 (年末年始を除く)
 ◆男性DV被害者のための相談ホットライン ☎070(4410)8502
 ※来所相談は要予約
日 第1日曜日 午後2時～5時
 第3水曜日 午後6時～9時 (年末年始を除く)
 ◆LGBTの人のDV被害者相談ホットライン ☎080(2701)5461
 ※来所相談は要予約

子ども相談センター

問 子ども相談センター(市役所新館2階) ☎(585)2460 ☎(585)2470

子ども相談

18歳までの子どもを対象とした家庭・学校生活、友人関係、心身の発達、問題行動、虐待、育児などの相談。面接や電話(FAX可)で応じています。
日 月～金曜日 (祝日を除く) 午前8時半～午後5時

消費生活センター

問 消費生活センター(市役所新館4階) ☎(580)1968

消費生活相談

架空請求などの詐欺や契約にまつわるトラブルなどを電話や面接で相談できます。
日 月～金曜日 (祝日を除く) 午前9時半～正午・午後1時～4時半 (予約不要)

すこやか交流プラザ

問 健康課 ☎(501)2222
 ※各種相談は、祝日は休みです。

健康相談 ※前日までに要予約
日 毎月1回月曜日 午後1時半～4時
心の健康相談 ※要予約
日 毎月1回月曜日 午後1時40分～3時半
栄養相談 ※前日までに要予約
日 毎月1回月曜日 午後1時半～4時
薬の相談 ※前日までに要予約
日 6月9日(火) 午後1時半～4時

総合福祉センター

問 社会福祉協議会 ☎(572)7700

ふくし何でも相談

福祉の各種相談を受け付けています。
日 月～金曜日 (祝日を除く) 午前8時半～午後5時
 電話相談可 ☎(501)3311

弁護士による電話法律相談

生計・離婚・相続・債務整理・借家 など
日 第2木曜日 午前10時～正午 (受付は午前11時40分まで)
 ☎(501)7830

弁護士による心配ごと相談

生計・離婚・相続・債務整理・借家 など
日 第2・3火曜日 午前10時～正午
 第1・4火曜日 午前10時～午後3時
 ※受付は午前9時～、午後0時45分～ 事前予約可
 ☎(572)7700

人権相談

日 第1木曜日 午前10時～午後3時
 ※期日は変更になる場合があります。
 ☎(580)1840

男女平等推進センター アスカラ

問 男女平等推進センター(まどかぴあ3階) ☎(586)4035

※各種相談は、土・日曜日、祝日、休館日(毎月第1・3水曜日、祝日の場合は翌平日、年末年始)は休みです。
 ※相談予約受付時間
 まどかぴあホームページ 24時間
 窓口・電話 午前9時～午後5時(休館日を除く) 
 ※各種相談の託児あり (1週間前の平日までに要予約・有料)

総合相談

※面談は要予約
 センター相談員による日常生活でのさまざまな悩みの相談です。
日 月～金曜日 (祝日を除く) 午前9時～午後5時

法律相談

※2日前までに要予約
 女性弁護士による相談です。
日 木曜日(第5木曜日・祝日を除く) 午後1時～4時

臨床心理士による相談

※2日前までに要予約
 対人関係・性格・子育て・結婚・離婚 など
日 6月9日(火)・23日(火) 正午～午後3時
 6月4日(木)・18日(木) 午前9時～正午

おしごと相談

※2日前までに要予約
 仕事上のいろいろな悩み相談と再就職を希望する子育て中の女性への就職あっせんを行います。
日 6月10日(水) 午前10時～正午

※会場での無料相談の後に、書類作成やトラブル解決などに移ると費用が発生することがありますので、主催者に確認してください。

医療機関を受診すべきか迷ったときは
 救急医療情報センター ☎(471) 0099 または ☎#7119
 小児救急医療電話相談 ☎#8000

休日当番医 【診療時間】 午前9時～午後5時

- ◆急患のみに限ります。
- ◆当番医は変更されることがあるため事前に病院へ確認してください。掲載していない休日当番医と夜間当番医についても、次のいずれかで確かめてください。

市ホームページ
 消防署 ☎(584)1191
 市役所 ☎(501)2211



受診医療機関の相談は、福岡県救急医療電話相談 ☎#7119 に連絡してください。

- 7日(日) 内：目野内科クリニック (那珂川市) ☎(951)3377
 内・外：自衛隊福岡病院 (春日市) ☎(581)0431
 外：竹田胃腸科外科医院 (那珂川市) ☎(953)1122
- 14日(日) 内：西田内科胃腸科医院 (筑紫野市) ☎(925)4114
 内・外：済生会二日市病院 (筑紫野市) ☎(923)1551
 外：北城整形外科医院 (筑紫野市) ☎(926)3131

筑紫地区小児救急診療体制

曜日	診療時間	医療機関	住所・電話番号
月・水・金曜日	午後5時～9時半	福岡大学 筑紫病院	筑紫野市俗明院 1-1-1 ☎0570(02)7777
上記曜日の祝日	午前9時～午後9時半		
火・木・土曜日	午後5時～9時半	福岡 徳洲会 病院	春日市須玖北 4-5 ☎(573)6622
上記曜日の祝日 日曜日	午前9時～午後9時半		

- ※上記診療時間内でも状況により、小児科医ではない救急診療部の医師が診療する場合があります。
- ※受け付けは全て午後9時までですが、病院の状況によっては早めに終了する場合があります。
- ※対象年齢については、事前に病院へ問い合わせてください。

歯科休日急患診療

【診療時間】 午前9時～午後1時
 ちくし休日急患歯科診療所 (春日市) ☎(571)0118
 ※日曜日、祝日、お盆、年末年始の歯科休診に対応しています。
 ※診療先は変更となる場合がありますので、事前に連絡をして受診してください。

市民カレンダー 6月

1(月)	心のふるさと館休館日
2(火)	
3(水)	まどかぴあ休館日 (第1・3水曜日)
4(木)	
5(金)	
6(土)	園庭開放 (大野北保育所)
7(日)	紙芝居をたのしみましょう (心のふるさと館)
8(月)	心のふるさと館休館日
9(火)	まどかオレンジカフェ (認知症カフェ) (すこやか交流プラザ) ㊟
10(水)	第1回家庭教育合同講演会 (まどかぴあ)
11(木)	史跡環境整備サポーター事業 (牛頸須恵器窯跡) (仮称) 小田浦史跡公園予定地
12(金)	
13(土)	週末窓口サービス (第2・4土曜日) (市役所) 園庭開放 (大野南保育所) スタードームまどか「市民星空観望会 金星見えるかな?」(北コミュニティセンター)
14(日)	
15(月)	心のふるさと館休館日

※㊟は申し込みが必要。㊟済は発行日時時点で申込受付終了。

市役所・地域行政センターのご案内

■大野城市役所

【開庁時間】 午前8時半～午後5時
 【閉庁日】 土・日曜日、祝日、年末年始 (12月29日～1月3日)
 ※毎月第2・4土曜日 午前9時半～午後0時半は週末窓口サービス実施中
 【コールセンター】 毎日午前8時～午後9時
 ☎(501)2211 / ㊟(501)2394 ✉ccc@city.onojo.fukuoka.jp
 ㊟ <https://www.city.onojo.fukuoka.jp/>
 広報は市ホームページでも見ることができます。



駐車場は台数に限りがありますので、できる限り公共交通機関を利用してください。

■地域行政センター(コミュニティセンター内)

【開館時間】 午前9時～午後9時
 【休館日】 毎月第3火曜日 (祝日の場合はその次の平日)、
 年末年始 (12月28日～1月4日)
 南地域行政センター ☎(596)0917 中央地域行政センター ☎(573)3151
 東地域行政センター ☎(504)1433 北地域行政センター ☎(513)0226



主要ダムの貯水率

(5月1日時点)

牛頸ダム	江川ダム・寺内ダム	大山ダム	五ヶ山ダム
72.7%	16.6%	37.7%	37.6%

大野城市の水源は、牛頸ダムや地下水などの自己水源が約3分の1で、残りの約3分の2は、筑後川水系の水を福岡地区水道企業団から受水しています。

ひとの動き

※令和8年4月末時点
 ()内は昨年比

出生	59人 (-12)	人口	104,259人 (+982)
死亡	63人 (-9)	男	50,132人 (+467)
転入	862人 (+109)	女	54,127人 (+515)
転出	514人 (-29)	世帯	48,339世帯 (+937)



4/28
火

アイオン ダンス アカデミー AION DANCE ACADEMYと ふじさわりょう た 藤澤龍汰さん表敬訪問

3月に開催された「SUPER KIDS DANCE CONTEST」および「RUNNUP DANCE CONTEST」の全国大会、9歳以下の部でAION DANCE ACADEMY所属のオデッセイチームが優勝に輝きました。また、同所属出身の藤澤龍汰さんは、同月に開催された「CCIG JAPAN BREAKIN' CUP 2025」大会にて準優勝という記録を収めました。

オデッセイチームの阿部さんは、「ダンスができる環境を整えてくれる周りの方に感謝したい。」、藤澤さんは、「今後も技術を磨き、さらなる活躍をしたい。」と力強く語りました。堤市長は「いつか世界を舞台に羽ばたいていける日を楽しみにしています。」と激励しました。



Honey's 日本一への道



FukkoMatch 今シーズンの福岡県開催日程

7月4日(土)・5日(日) (田川市民球場)

10月24日(土)・25日(日) (小郡市野球場)



FukkoMatch(広島)
4月19日 VS サンプルイズ戦
さいかわみき
才川珠貴選手
第1号ホームラン!
推定飛距離100m!

応援よろしくお祈りします!
球場で待っています!

無料
アプリ

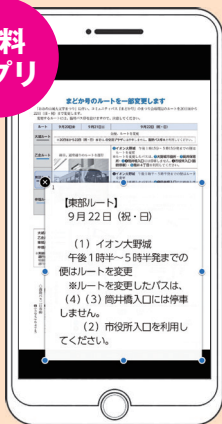

※画像はイメージです

広報「大野城」が多言語で閲覧できます Catalog Pocket(カタログポケット)

ポップアップ表示
音声読み上げ対応

お気に入り登録すると
最新号発行のお知らせが届く

日本語・英語・ベトナム語など
10言語で読める

電子書籍内の二次元コードをタップ
すると、リンク先に移動できる



市ホームページ

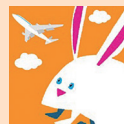

「カタログポケット(カタポケ)」は、スマートフォンなどを使って電子書籍を読むことができる多言語翻訳アプリです。カタポケをインストールすると、手持ちのスマホ・タブレットで、広報「大野城」を手軽に読むことができます。ぜひ、使ってみてください。



ブラウザ版

ダウンロードは
こちら



ios版



android版

※ダウンロードや情報の受信などにかかる通信料は利用者の負担になります。

※対応言語は、日本語・英語・韓国語・中国語(簡体字・繁体字)・タイ語・ポルトガル語・スペイン語・インドネシア語・ベトナム語です。(翻訳は自動翻訳エンジンを使用しています。)

市のソーシャルメディア

5つのソーシャルメディアでも情報発信を行っています。ごみ収集日の通知や道路・公園の不具合の通報機能などLINEには便利な機能もあります。ぜひ、見てみてください。



エックス (旧Twitter)
X



フェイスブック
Facebook



ライン
LINE



インスタグラム
Instagram



ユーチューブ
YouTube

「dボタン広報誌」でも 大野城市の情報を発信しています

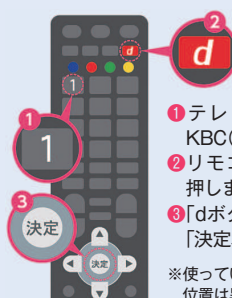

- 1 テレビのチャンネルをKBC(1ch)にあわせませう。
- 2 リモコンの「dボタン」を押します。
- 3 「dボタン広報誌」を選び、「決定ボタン」を押します。

※使っているリモコンによりボタンの位置は異なります。

